OBČINA JESENICE

RAZPISNA DOKUMENTACIJA

Naročnik:	OBČINA JESENICE, Cesta železarjev 6, 4270 Jesenice
Predmet javnega naročila:	IZGRADNJA KROŽIŠČA JAVORNIŠKI ROVT - MLAKA
Zaporedna št. zadeve:	430-19/2026
Vrsta postopka:	NAROČILO MALE VREDNOSTI
Datum:	Maj 2026

VSEBINA RAZPISNE DOKUMENTACIJE

A. POVABILO K ODDAJI PONUDBE 3
B. NAVODILA PONUDNIKOM ZA IZDELAVO PONUDB 5
1. SPLOŠNA DOLOČILA 5
1.1. Zakoni in predpisi 5
1.2. Jezik 5
1.3. Javnost in zaupnost postopka 5
1.4. Ponudbena cena in plačilni pogoji 6
1.4.1. Cena 6
1.4.2. Plačilo 8
2. ODDAJA PONUDBE 8
2.1. Način prevzema dokumentacije 8
2.2. Dodatna pojasnila 8
2.3. Način in rok za oddajo ponudbe 9
2.4. Umik/ sprememba ponudbe 10
2.5. Odpiranje ponudb 10
2.6. Merilo 10
2.7. Oblika ponudbe 10
2.7.1. Obrazec ESPD za vse gospodarske subjekte 11
2.7.2. Obrazci naročnika 11
2.8. Pregled in presoja ponudb 12
2.9. Pogajanja 13
2.10. Odločitev o oddaji javnega naročila 13
3. SKLENITEV POGODBE 13
4. OPOZORILA 13
5. REVIZIJA POSTOPKA 14
6. POGOJI ZA UDELEŽBO 14
6.1. Razlogi za izključitev 15
6.2. Poslovna in finančna sposobnost 18
6.3. Tehnična in kadrovska sposobnost 19
C. PONUDBA 24
D. VZOREC POGODBE 24
E. PONUDBENI PREDRAČUN 24
F. FINANČNA ZAVAROVANJA 25
1. RESNOST PONUDBE 25
2. DOBRA IZVEDBA POGODBENIH OBVEZNOSTI 25
3. ZAVAROVANJE ZA ODPRAVO NAPAK V GARANCIJSKEM ROKU 26
G. POGOJI IZ UREDBE O ZELENEM JAVNEM NAROČANJU 26
H. OPIS PREDMETA JAVNEGA NAROČILA 26

A. POVABILO K ODDAJI PONUDBE

Na podlagi 47. člena Zakona o javnem naročanju, ZJN-3 (Uradni list RS, št. 91/15, 14/18, 121/21, 10/22, 74/22 – odl. US, 100/22 – ZNUZSZS, 28/23, 88/23 – ZOPNN-F in 83/25 – ZOUL), naročnik:

Občina Jesenice, Cesta železarjev 6, 4270 Jesenice
telefon: 04/5869 200
FAX: 04/5869 270
spletna stran: http://www.jesenice.si
matična številka: 5874335000
Davčna številka: SI39795888
Transakcijski račun: SI56 0124 1010 0007 593

vabi ponudnike, da podajo svojo pisno ponudbo v skladu z razpisno dokumentacijo:

Naslov naročila	Izgradnja krožišča Javorniški Rovt – Mlaka
Vrsta postopka	Naročilo male vrednosti, skladno s 47. členom ZJN-3
Predmet naročila	gradnje (splošno področje)
Mesto objave	Portal javnih naročil
Variantne ponudbe	niso dopustne in se ne bodo upoštevale
Rok veljavnosti ponudbe	90 dni od datuma odpiranja ponudb

Kot ponudnik lahko v postopku oddaje javnega naročila sodeluje vsaka pravna in/ali fizična oseba, ki je registrirana za dejavnost, ki je predmet naročila in ima za opravljanje te dejavnosti vsa predpisana dovoljenja ter izpolnjuje vse obvezne pogoje za sodelovanje, navedene v dokumentaciji in zanjo ne veljajo omejitve poslovanja po Zakonu o integriteti in preprečevanju korupcije (Uradni list RS, št. 69/11 – uradno prečiščeno besedilo, 158/20, 3/22 – ZDeb in 16/23 – ZZPri).

Ponudbo lahko predloži tudi skupina izvajalcev/ponudnikov – skupna ponudba. Ne glede na predložitev skupne ponudbe, ponudniki odgovarjajo naročniku neomejeno solidarno. Skupna ponudba mora biti pripravljena v skladu z navodili iz te dokumentacije.

V kolikor ponudnik nastopa s podizvajalci, mora v izjavah in obrazcih navesti, s katerimi podizvajalci bo sodeloval pri izvedbi naročila. Ponudnik v razmerju do naročnika v celoti odgovarja za izvedbo prejetega naročila, ne glede na število podizvajalcev, ki jih bo navedel v ponudbi.

Predmet javnega naročila obsega izgradnjo in ureditev krožišča oz. obračališča za avtobuse ter končnega avtobusnega postajališča na občinski cesti na Javorniškem Rovtu, in sicer na območju »Nočeve mlake«,

približno 400 metrov od priključka za Dom Pristava. Načrtovana ureditev vključuje izvedbo obračališča, ki bo zasnovano kot tri-krako krožno križišče za smeri Jesenice, Planina pod Golico ter obstoječe vikend naselje v neposredni bližini.

Naročilo se **ne** deli na sklope.

Vir sredstev: Naročnik ima zagotovljena sredstva v proračunu Občine Jesenice za l. 2026, v Načrtu razvojnih programov NRP OB041-25-0003, na proračunski postavki PP 8300 Gradnja in vzdrževanje parkirišč in postajališč in kontu 420500 – Investicijsko vzdrževanje in izboljšave.

Terminski plan javnega naročila:

Rok za postavitev vprašanj:	29.05.2026 do 10:00
Rok za predložitev ponudb:	05.06.2026 do 09:00
Odpiranje ponudb:	05.06.2026 ob 10:00

S spoštovanjem!

mag. Peter Bohinec
ŽUPAN

B. NAVODILA PONUDNIKOM ZA IZDELAVO PONUDB

1. SPLOŠNA DOLOČILA

Opis predmeta javnega naročila je razviden v **Poglavju H** razpisne dokumentacije. Investicijski popis del in količine so razvidne iz posameznih postavk obrazca predračuna (Priloga E/1), razpisni dokumentaciji pa so priložene tudi tehnične risbe z načrti gradbene ureditve.

Javno naročilo se ne deli na sklope, zato posameznih delov naročila ponudniki ne morejo ponuditi.

Variantne ponudbe niso predvidene in ne bodo upoštevane.

Naročnik si pridržuje pravico ob oddaji dela najugodnejšemu ponudniku obseg dela zmanjšati ali ne oddati nobenemu ponudniku, pri čemer izbrani ponudnik nima pravice do kakršnihkoli zahtevkov iz naslova neoddanega dela javnega naročila. Ponudnik prav tako ne bo mogel uveljavljati naknadnih podražitev iz naslova nepopolne ali neustrezne razpisne dokumentacije za tiste dele izvedbe javnega naročila, ki v razpisni dokumentaciji niso bili ustrezno opredeljeni, pa bi jih glede na predmet javnega naročila in na celotno dokumentacijo ponudnik lahko predvidel.

Ponudnik mora za izpolnjevanje pogojev pravilno izpolniti vse obrazce in izjave, ki so sestavni del razpisne dokumentacije ter predložiti vse, v razpisni dokumentaciji, navedene priloge.

1.1. Zakoni in predpisi

Javno naročilo se izvaja na podlagi naslednjih predpisov:

- Zakon o javnem naročanju (Uradni list RS, št. 91/15, 14/18, 121/21, 10/22, 74/22 – odl. US, 100/22 – ZNUZSZS, 28/23, 88/23 – ZOPNN-F in 83/25 – ZOUL; v nadaljevanju ZJN-3);
- Zakon o pravnem varstvu v postopkih javnega naročanja (Uradni list RS, št. 43/11, 60/11 - ZTP-D, 63/13, 90/14 - ZDU-1l, 60/17, 72/19 in 83/25 – ZOUL; v nadaljevanju ZPVPJN);
- Gradbeni zakon (Uradni list RS, št. 199/21, 105/22 – ZZNŠPP in 133/23, 85/24 – ZAID-A, 47/25 – odl. US **in 75/25;** v nadaljevanju GZ-1)
- Zakon o integriteti in preprečevanju korupcije (Uradni list RS, št. 69/11 – uradno prečiščeno besedilo, 158/20, 3/22 – ZDeb in 16/23 – ZZPri);
- Obligacijski zakonik (Uradni list RS, št. 97/07 – uradno prečiščeno besedilo, 64/16 – odl. US in 20/18 – OROZ631; v nadaljevanju: OZ);
- Zakon o javnih financah (Uradni list RS, št. 11/11 – uradno prečiščeno besedilo, 14/13 – popr., 101/13, 55/15 – ZFisP, 96/15 – ZIPRS1617, 13/18, 195/20 – odl. US in 18/23 – ZDU-1O, 24/25 – ZFisP-1, 39/25 in 85/25 – ZPJS in 112/25);
- Uredba o finančnih zavarovanjih pri javnem naročanju (Uradni list RS, št. 27/16);
- Uredba o zelenem javnem naročanju (Uradni list RS, št. 51/17, 64/19, 121/21, 132/23 in 43/25);
- ostali predpisi, ki urejajo področje javnega naročanja
- ostali predpisi, ki urejajo področje predmeta javnega naročila.

1.2. Jezik

Postopek javnega naročanja poteka v *slovenskem* jeziku. Ponudba in ostala dokumentacija, ki se nanaša na ponudbo, mora biti napisana kot to določa 36. člen ZJN-3.

1.3. Javnost in zaupnost postopka

Naročnik ne sme razkriti informacij, ki mu jih gospodarski subjekt predloži in označi kot poslovno skrivnost, kot to določa zakon, ki ureja gospodarske družbe, če ZJN-3 ali drug zakon ne določa drugače. Naročnik mora zagotoviti varovanje podatkov, ki se glede na določbe zakona, ki ureja varstvo osebnih podatkov in varstvo tajnih podatkov, štejejo za osebne ali tajne podatke.

Imena ponudnikov in predložene ponudbe so do roka, določenega za odpiranje ponudb, poslovna skrivnost in se v sistemu e-JN ne razkrijejo.

Vsi dokumenti v zvezi z oddajo javnega naročila so po pravnomočnosti odločitve o oddaji javnega naročila javni, če ne vsebujejo poslovnih skrivnosti, tajnih in osebnih podatkov. Pred tem datumom se določbe zakona, ki ureja dostop do informacij javnega značaja, ne uporabljajo.

Ponudnik obrazce, izjave in dokumente, za katere meni, da sodijo pod varstvo osebnih podatkov, zaupne ali poslovno skrivnost, označi s klavzulo »ZAUPNO« ali »POSLOVNA SKRIVNOST«. Če bo zaupen samo določen podatek v obrazcu, izjavi ali dokumentu, mora biti zaupni del označen, v isti vrstici ob desnem robu pa oznaka »ZAUPNO« ali »POSLOVNA SKRIVNOST«. Dokumenti, ki jih bo ponudnik upravičeno označil kot zaupne ali kot poslovno skrivnost, bodo uporabljeni samo za namene javnega naročila in ne bodo dostopni nikomur izven kroga oseb, ki bodo vključene v postopek javnega naročila. Naročnik je v celoti odgovoren za varovanje zaupnosti tako dobljenih podatkov. Ti podatki ne bodo nikjer javno objavljeni. Naročnik bo obravnaval kot zaupne ali kot poslovno skrivnost tiste podatke v ponudbeni dokumentaciji, ki bodo označene s klavzulo »ZAUPNO« ali »POSLOVNA SKRIVNOST« in ne odgovarja za zaupnost podatkov, ki ne bodo označeni kot navedeno, razen podatkov, ki v skladu z veljavnimi predpisi sodijo pod zaupne podatke, poslovno skrivnost ali varstvo osebnih podatkov. Naročnik bo kot zaupne podatke obravnaval tudi v primeru, če v ponudbi podatki, ki sodijo pod varstvo osebnih podatkov ali poslovno skrivnost ne bodo označeni na prej navedeni način, pa bo ponudnik ponudbi priložil sklep o določitvi poslovne skrivnosti, izdan skladno z določbami zakona, ki ureja gospodarske družbe.

Ponudniki morajo pri določanju zaupnosti ali poslovne skrivnosti upoštevati določbo drugega odstavka 35. člena ZJN-3, ki določa, da so javni podatki »specifikacije ponujenega blaga, storitve ali gradnje in količina iz te specifikacije, cena na enoto, vrednost posamezne postavke in skupna vrednost ponudbe ter vsi tisti podatki, ki so vplivali na razvrstitev ponudbe v okviru drugih meril«.

V primeru, da bodo kot zaupno ali kot poslovna skrivnost označeni podatki, ki ne ustrezajo določbi drugega odstavka 35. člena ZJN-3, bo naročnik ponudnika pozval, da oznako zaupnosti ali poslovna skrivnost umakne. Ponudnik to stori tako, da njegov zakoniti zastopnik ali njegov pooblaščenec poda pisno izjavo ali izjavo na zapisnik, da umika oznako zaupnosti, podpisano s strani zakonitega zastopnika ponudnika ali z njegove strani pooblaščene osebe. Naročnik si pridržuje pravico sam umakniti oznako zaupnosti iz dokumentov in podatkov, ki v skladu z zakonom sodijo pod javne podatke.

Naročnik je dolžan sklep o določitvi poslovne skrivnosti, ki ga izda ponudnik skladno z določbami zakona, ki ureja gospodarske družbe upoštevati tudi, če ta ni predložen v ponudbi, pa ga ponudnik predloži v katerikoli fazi postopka javnega naročanja.

1.4. Ponudbena cena in plačilni pogoji

1.4.1. Cena

Cene v ponudbi morajo biti izražene v evrih (EUR) in morajo vključevati vse stroške, davke in morebitne popuste tako, da naročnika ne bremenijo kakršni koli drugi stroški, povezani z predmetom javnega naročila.

V kolikor ponudnik ponuja popust, ga mora vključiti v končno ponudbeno vrednost posameznih postavk popisa del (cena na enoto in skupna vrednost postavke). **V primeru, da ponudnik pred rokom za predložitev ponudb spreminja že oddano ponudbo v delu, ki se nanaša na ponudbene cene, mora predložiti tudi nove popise del z vključenimi morebitnimi popusti na posamezne postavke (cena na enoto in skupna vrednost postavke).**

Ponujene cene so fiksne in nespremenljive najmanj za ves čas trajanja pogodbe. Pogodbeni stranki se lahko dogovorita zgolj za znižanje ponudbenih cen.

Ponudnik mora ponuditi cene za vse postavke (cena na enoto in skupna vrednost postavke) v popisih del, izražene na dve decimalni mesti natančno. V primeru, da pri posamezni postavki ne bo navedena cena (prazno polje) ali da bo navedena cena »0,00 EUR«, bo naročnik štel, da ponudnik postavko ponuja brezplačno (po ceni 0,00 EUR). V primeru, da bo ponudnik pri postavki (cena na enoto in skupna vrednost postavke) uporabil znak »/« ali podobno, bo naročnik štel, da te postavke ne ponuja in jo bo naročnik smatral kot nedopustno. Ponudnike posebej opozarjamo, da navedejo tudi vrednosti za postavke nepredvidenih del na mestih, kjer so zahtevane.

Ponudnik je dolžan sam preveriti pravilnost formul v popisu del oz. predračunu in sam odgovarja za njihovo pravilnost.

V obrazec ponudbe se vpiše končno ponudbeno vrednost (Poglavje C).

Izvedena dela se bodo obračunala skladno z določili vzorca pogodbe (Poglavje D).

Cene na enoto ponudbenih del morajo biti fiksne in nespremenljive do konca izvajanja predmetnega javnega naročila. V končni ponudbeni ceni so zajeti tudi vsi stroški za izvedbo dogovorjenih del, predvidenih s projektno dokumentacijo, pa tudi dela, ki s projektno dokumentacijo niso predvidena, so pa predpisana z veljavnimi predpisi, soglasji in pravili stroke, ali če so potrebna za zagotovitev varnosti, stabilnosti in funkcionalnosti objekta. V enotne ponudbene cene mora ponudnik vključiti tudi ceno za potrebno ureditev gradbišča, kot so opozorilne table, deponija za gradbene odpadke ter vse manipulativne in ostale stroške (denimo zapore cest, potrebna dovoljenja za dela ipd.), ki jih bo imel ponudnik pri izvedbi predmeta javnega naročila.

V končni ponudbeni ceni mora ponudnik zajeti tudi naslednje stroške (kjer niso ločeno opredeljeni, se šteje, da so vključeni v ceno povezanih postavk):

- stroške pripravljalnih del, organizacije, vodenja, ureditve in varovanja gradbišča, vključno s postavitvami vseh potrebnih začasnih objektov (sanitarije, pisarna na gradbišču, ipd.);
- stroške vsakodnevnega sprotnega čiščenja gradbišča, sortiranje odpadkov v zato namenjene zabojnike in sprotni odvoz in zamenjavo polnih zabojev;
- stroške nabave in vgradnje vsega materiala in opreme, predvidenih za vgradnjo;
- izdelavo ali najem in koriščenje, montažo in demontažo vseh delovnih ter zaščitnih ograj, ipd.;
- stroški organiziranja in označevanja prometne ureditve v času izvajanja del (zapore cest, obvozi, table, prometni znaki in signalizacija, ipd.);
- stroške prevozov, raztovarjanja in skladiščenja na gradbišču ter notranjega transporta na gradbišču s stroški začasnega deponiranja izkopov;
- stroške zaključnih del na gradbišču z odvozom odvečnega materiala in stroške vzpostavitve prvotnega stanja, kjer bo to potrebno;
- stroške finalnega generalnega čiščenja objekta;
- stroške zavarovanja gradbišča v času izvedbe del in delavcev ter materiala na gradbišču v času izvajanja del, od začetka del do zaključka del. Zavarovanje mora biti izvršeno pri pooblaščeni zavarovalni družbi, izvajalec mora kopijo police za vrednost predpisanih del dostaviti naročniku;

- stroške predpisanih ukrepov varstva pri delu in varstva pred požarom, ki jih mora izvajalec obvezno upoštevati;
- stroške za popravilo in odpravo morebitnih škod, ki bi nastale na objektih, dovoznih cestah, zunanjem okolju, komunalnih vodih in priključkih po krivdi izvajalca;
- škode povzročene tretjim osebam ali odškodnine za poškodbe tretjih oseb;
- stroške vseh predpisanih kontrol materialov, atestov in garancij za vgrajene materiale, stroške nostrifikacije in meritev pooblaščenih institucij, potrebnih za uspešno primopredajo del, pri čemer morajo biti dokumenti obvezno prevedeni v slovenščino in nostrificirani od pooblaščene institucije v RS;
- morebitni ne-našteti, a za izvedbo neobhodno potrebni ostali stroški.

Ne glede na določila splošnih in posebnih pogojev pogodbe, morajo biti vsi zgoraj navedeni stroški vključeni v ponudbeno ceno.

Ponudbena cena je prodajna cena, ki zajema vse stroške (tudi davek na dodano vrednost, takse, uvozne dajatve, stroške embaliranja, prevoza, zavarovanja, idr.) za izročitev enote, kot končnega funkcionalnega izdelka.

Ponudbeni predračun mora vsebovati tudi cenik osnov za režijski obračun eventualno naročenih nepredvidenih ali poznejših del, izpolnjen na priloženem obrazcu razpisne dokumentacije.

Ponudba mora zajemati vsa razpisana dela po zahtevah naročnika. Vsa dela morajo biti izvedena pravilno in kvalitetno po pravilih stroke, v skladu z v RS veljavnimi predpisi (zakoni, pravilniki, standardi, tehničnimi soglasji), tehničnimi navodili, priporočili ter normativi, in v skladu z dovoljenjem za opravljanje del. V ceno morebitnega nakupa, dobave in montaže opreme so vključena tudi vsa potrebna montažna in manjša gradbena dela, potrebna za nemoteno delovanje opreme.

1.4.2. Plačilo

Plačila se opravijo na podlagi mesečnih eRačunov (situacija je priloga eRačuna). Rok plačila je v 30 dneh od datuma prejema eRačuna. Če naročnik izpodbija del zneska, ki je obračunan, je dolžan plačati nesporni del zneska. Končni eRačun izvajalec predloži v izplačilo po opravljenem sprejemu in izročitvi izvedenih del. Roki plačil podizvajalcem so enaki kot za izvajalca.

Izvajalec izstavi račun v elektronski obliki (eRačun) preko spletnega portala UJPnet. Kot uradni prejem računa se šteje datum vnosa računa v sistem UJPnet.

V primeru izvajanja javnega naročila s podizvajalci, ki skladno z 2. in 3. odstavkom 94. člena ZJN-3 zahtevajo neposredna plačila s strani naročnika, so obvezne priloge računu glavnega izvajalca računi oz. situacije podizvajalcev, ki jih je glavni izvajalec predhodno potrdil.

2. ODDAJA PONUDBE

2.1. Način prevzema dokumentacije

Ponudniku je skladno z določbami ZJN-3 omogočen e-dostop do razpisne dokumentacije na Portalu javnih naročil.

2.2. Dodatna pojasnila

Dodatna pojasnila dokumentacije ponudnik lahko zahteva v pisni obliki preko Portala javnih naročil, na za to določenem mestu pri predmetnem javnem naročilu.

Ponudnik lahko zahteva dodatna pojasnila v zvezi z dokumentacijo do roka, ki je določen v objavi obvestila o naročilu.

Naročnik bo dodatna pojasnila v zvezi z dokumentacijo objavil na Portalu javnih naročil do tri dni pred rokom za oddajo ponudb, pod pogojem, da je bila zahteva za dodatno pojasnilo posredovana pravočasno, t.j. do 29.05.2026 do 10.00.

Vsa dodatna pojasnila dokumentacije o postopku javnega naročila postanejo sestavni del te dokumentacije in so za ponudnike obvezujoča.

Naročnik si pridržuje pravico, da spremeni ali dopolni dokumentacijo, kar bo objavljeno na Portalu javnih naročil. V primeru spremembe ali dopolnitve dokumentacije bo naročnik podaljšal rok za oddajo ponudb samo v primeru, če bi bila dokumentacija v zvezi z oddajo javnega naročila bistveno spremenjena.

Vse spremembe ali dopolnitve dokumentacije so za ponudnike obvezujoče.

2.3. Način in rok za oddajo ponudbe

Ponudniki morajo ponudbe predložiti v informacijski sistem e-JN na spletnem naslovu: https://ejn.gov.si/eJN2, v skladu s točko 3 dokumenta Navodila za uporabo informacijskega sistem za uporabo funkcionalnosti elektronske oddaje ponudb e-JN: PONUDNIKI (v nadaljevanju Navodila za uporabo e-JN), ki je del te dokumentacije v zvezi z oddajo javnega naročila in objavljen na spletnem naslovu: https://ejn.gov.si/eJN2.

Ponudnik se mora pred oddajo ponudbe registrirati na spletnem naslovu: https://ejn.gov.si/eJN2, v skladu z Navodili za uporabo e-JN. Če je ponudnik že registriran v informacijski sistem e-JN, se v aplikacijo prijavi na istem naslovu.

Uporabnik ponudnika, ki je v informacijskem sistemu e-JN pooblaščen za oddajanje ponudb, ponudbo odda s klikom na gumb »Oddaj«. Informacijski sistem e-JN ob oddaji ponudb zabeleži identiteto uporabnika in čas oddaje ponudbe. Uporabnik z dejanjem oddaje ponudbe izkaže in izjavi voljo v imenu ponudnika oddati zavezujočo ponudbo (18. člen Obligacijskega zakonika). Z oddajo ponudbe je le-ta zavezujoča za čas, naveden v ponudbi, razen če jo uporabnik ponudnika umakne ali spremeni pred potekom roka za oddajo ponudb.

Ponudba se šteje za pravočasno oddano, če jo naročnik prejme preko sistema e-JN https://ejn.gov.si/eJN2 najkasneje do 05.06.2026, do 09:00 ure.
Za oddano ponudbo se šteje ponudba, ki je v informacijskem sistemu e-JN označena s statusom »ODDANO«.
Po poteku roka za predložitev ponudb ponudbe ne bo več mogoče oddati.

Dostop do povezave za oddajo elektronske ponudbe v tem postopku javnega naročanja je na povezavi, ki je navedena v Obvestilu o naročilu objavljenem na Portalu javnih naročil.

POMEMBNO:

Zahtevano zavarovanje za resnost ponudbe (bianco menica z menično izjavo in pooblastilom, **Priloga F/1**) mora ponudnik poslati naročniku v originalu (v papirni obliki) do poteka roka za prejem ponudb, t.j. do **05.06.2026, do 09:00 ure**, po pošti (priporočeno), v zaprti ovojnici, na naslov naročnika:

OBČINA JESENICE, Cesta železarjev 6, 4270 JESENICE.

Na sprednji strani ovojnice mora biti navedeno **"NE ODPIRAJ – Ponudba (FINANČNO ZAVAROVANJE ZA RESNOST PONUDBE) – Izgradnja obračališča Javorniški Rovt – Mlaka, 430-19/2026"**.

Finančno zavarovanje lahko ponudniki oddajo tudi v sprejemni pisarni naročnika v času uradnih ur.

Na zadnji strani ovojnice mora biti naveden naziv in naslov ponudnika.

V primeru, da naročnik do poteka roka za prejem ponudb, ob čemer velja prejemna teorija, ne bo prejel zahtevanega zavarovanja za resnost ponudbe na zgoraj naveden način, bo naročnik ponudbo takega ponudnika izključil.

2.4. Umik/ sprememba ponudbe

Ponudnik lahko do roka za oddajo ponudb svojo ponudbo umakne ali spremeni.

Če ponudnik v informacijskem sistemu e-JN svojo ponudbo umakne, se šteje, da ponudba ni bila oddana in je naročnik v sistemu e-JN ne bo videl.

Če ponudnik svojo ponudbo v informacijskem sistemu e-JN spremeni, je naročniku v tem sistemu odprta zadnja oddana ponudba.

2.5. Odpiranje ponudb

Odpiranje ponudb bo potekalo avtomatično v informacijskem sistemu e-JN dne **05. 06. 2026 ob 10:00** na spletnem naslovu: https://ejn.gov.si/eJN2.

Ob uri, določeni za odpiranje ponudb informacijski sistemu e-JN avtomatično kreira »Zapisnik o odpiranju ponudb« z imeni ponudnikov in podatki iz dokumenta »Ponudba predračun«. Javni dostop do tega zapisnika se zaključi po 48 urah od odpiranja, naročniku in vsem ponudnikom pa je zapisnik še naprej dostopen.

2.6. Merilo

Naročnik bo oddal javno naročilo na podlagi ekonomsko najugodnejše ponudbe, ob uporabi merila: cena.

Za naročnika pomeni ekonomsko najugodnejša ponudba, po merilu **cena**, ponudbo, ki je dopustna in katere skupna končna ponudbena vrednost brez DDV je najnižja.

V kolikor bosta imeli dve pravilni in samostojni ponudbi enako ceno, bo izbrana ponudba tistega ponudnika, ki ima boljšo bonitetno oceno.

Pri ponudbah, v katerih so ponujene neobičajno nizke cene, glede na predmet javnega naročila, bo naročnik pred zavrnitvijo take ponudbe v skladu z določili 86. člena ZJN-3 zahteval pisno podrobnejšo obrazložitev o detajlnih sestavinah cen v ponudbi, za katere meni, da pomembno prispevajo k nenormalno nizki vrednosti ponudbene cene in preveril te sestavine, upoštevajoč ponudnikovo obrazložitev.

2.7. Oblika ponudbe

Ponudba se mora obvezno oddati v elektronski obliki, v sistemu e-JN.

Ponudniki naj pri pripravi ponudbe in izpolnjevanju obrazcev upoštevajo tudi morebitna navodila, ki so navedena na posameznem obrazcu.

2.7.1. Obrazec ESPD za vse gospodarske subjekte

Za priznanje sposobnosti gospodarskih subjektov bo naročnik namesto določenih potrdil, ki jih izdajajo javni organi ali tretje osebe, sprejel ESPD - Enotni evropski dokument. ESPD predstavlja uradno izjavo gospodarskega subjekta, da ne obstajajo razlogi za izključitev in da izpolnjuje pogoje za sodelovanje, hkrati pa zagotavlja ustrezne informacije, ki jih zahteva naročnik. Obrazec ESPD vključuje tudi uradno izjavo o tem, da bo gospodarski subjekt na zahtevo in brez odlašanja sposoben predložiti dokazila, ki dokazujejo neobstoj razlogov za izključitev oziroma izpolnjevanje pogojev za sodelovanje.

Izpolnjen in podpisan ESPD mora biti v ponudbi priložen za vse gospodarske subjekte, ki v kakršni koli vlogi sodelujejo v ponudbi (ponudnik, sodelujoči ponudniki v primeru skupne ponudbe, gospodarski subjekti, na katerih kapacitete se sklicuje ponudnik in podizvajalci).

Gospodarski subjekt naročnikov obrazec ESPD (datoteka *.xml) uvozi na spletni strani Portala e-JN; https://ejn.gov.si/espd/ in neposredno v obrazec vnese zahtevane podatke. Naročnik lahko ponudnike kadarkoli med postopkom pozove, da predložijo vsa dokazila ali del dokazil v zvezi z navedbami v ESPD.

Gospodarski subjekt mora v ESPD navesti resnične podatke, saj se v nasprotnem primeru šteje, da je podal lažno izjavo, kar je prekršek iz 5. točke 1. odstavka oziroma 1. točke 2. odstavka 112. člena ZJN-3, ki se sankcionira z globo in izločitvijo iz postopkov javnega naročanja za obdobje treh oziroma petih let.

Ponudnik, ki oddaja ponudbo, v sistemu e-JN svoj ESPD obrazec naloži v razdelek »ESPD-ponudnik«, ESPD ostalih sodelujočih pa naloži v razdelek »ESPD-ostali sodelujoči«. Ponudnik , ki v sistemu e-JN odda ponudbo, naloži nepodpisan ESPD v *.xml obliki in bo podpisan hkrati s podpisom ponudbe. Za ostale sodelujoče ponudnik v razdelek »ESPD-ostali sodelujoči« priloži podpisane ESPD v *.pdf obliki ali v elektronski obliki podpisan *.xml.

2.7.2. Obrazci naročnika

Ponudnik odda svojo ponudbo na obrazcih in vzorcih, določenih v B., C., D., E., F. in G. poglavjih te razpisne dokumentacije. Pred oddajo ponudbe v sistemu e-JN ponudnik ponudbeno dokumentacijo skenira, zaželena je PDF oblika, specifikacijo predračuna ponudnik odda tudi v dokumentu Excel. Ponudnik mora pred oddajo ponudbe preveriti ali so oddani dokumenti ustrezno skenirani in berljivi. Zaželeno je, da ponudnik ponudbeno dokumentacijo, ki se v informacijskem sistemu e-JN naloži v razdelek »Druge priloge«, naloži v obliki enega »stisnjenega dokumenta« v *.zip obliki. Ob tem morajo ponudniki upoštevati, da je oddaja ponudbe v sistemu e-JN omejena na 100 MB.

Vsi obrazci in izjave morajo biti datirani, žigosani in podpisani s strani zakonitega zastopnika ponudnika ali s strani pooblaščene osebe ponudnika za podpis ponudbe, ki je navedena v ESPD obrazcu, razen v primeru elektronskega podpisa ponudbe. Če zakoniti zastopnik ponudnika v e-JN elektronsko podpiše ponudbo, ni potrebno podpisati in žigosati posameznih obrazcev, razen obrazcev, ki so obvezni za podizvajalce in morajo biti podpisani s strani podizvajalca. V kolikor ponudbo v e-JN elektronsko podpiše druga oseba, ki ni zakoniti zastopnik, mora biti ponudbi priloženo pooblastilo za podpis ponudbe.

V primeru skupne ponudbe morajo biti obrazci in izjave, ki se nanašajo na posameznega partnerja v skupni ponudbi in je v tej dokumentaciji določeno, da morajo biti predloženi za vsakega od partnerjev v

skupni ponudbi, podpisani s strani zakonitega zastopnika posameznega partnerja v skupni ponudbi ali s strani pooblaščene osebe tega partnerja. V navedenem primeru mora biti ponudbi priloženo pooblastilo zakonitega zastopnika, ki je pooblaščena za podpis obrazcev in izjav, ki so obvezni za partnerja v skupini. V primeru ponudbe s podizvajalci morajo biti obrazci in izjave, ki se nanašajo na posameznega podizvajalca in je v tej dokumentaciji določeno, da morajo biti predloženi za vsakega od podizvajalcev, podpisani s strani zakonitega zastopnika posameznega podizvajalca navedenega v ponudbi oziroma z njihove strani pooblaščene osebe. V navedenem primeru mora biti ponudbi priloženo pooblastilo zakonitega zastopnika podizvajalca, ki je pooblaščena za podpis obrazcev in izjav, ki so obvezni za podizvajalca.

Ponudnik v obrazcih in izjavah, ki so sestavni del te dokumentacije, ne sme spreminjati ali popravljati besedila, ki je pripravljeno s strani naročnika in je že vpisano v obrazce in izjave. V primeru dvoma se upošteva dokumentacija, ki je objavljena na spletni strani naročnika, z vsemi morebitnimi dodatnimi pojasnili ali spremembami ali dopolnitvami. V kolikor bo naročnik ugotovil, da je ponudnik spreminjal besedilo v obrazcih, ki ga je določil naročnik, bo ponudbo takega ponudnika izključil.

Če bi bil iz tehničnih razlogov posamezni obrazec izdelan ali izpolnjen drugače, mora besedilo v obrazcu v celoti ustrezati zahtevam naročnika iz te dokumentacije, kar pomeni, da mora besedilo obrazca vsebinsko in pomensko v celoti ustrezati besedilu na predpisanem obrazcu ali izjavi.

Vsak ponudnik sam nosi vse stroške povezane s pripravo in predložitvijo ponudbe ali v zvezi s predložitvijo morebitnih pojasnil ali dodatnih dokazil.

2.8. Pregled in presoja ponudb

Ponudba se bo štela za dopustno, če jo predloži ponudnik, za katerega ne obstajajo razlogi za izključitev in ki izpolnjuje pogoje za sodelovanje, njegova ponudba ustreza potrebam in zahtevam naročnika, določenim v tej dokumentaciji, prispe pravočasno, pri njej ni dokazano nedovoljeno dogovarjanje ali korupcija, naročnik je ne oceni za neobičajno nizko in cena ne presega zagotovljenih sredstev naročnika. Naročnik bo prejete ponudbe preveril skladno z določili ZJN-3.

Pri pregledu ponudb se presojajo le tiste listine in navedbe, ki so zahtevane v razpisni dokumentaciji. Naročnik si pridržuje pravico, da pred oddajo naročila preveri resničnost ponudnikovih navedb (izjav) in predloženih listin ter zahteva pojasnila ali dodatna (stvarna) dokazila o izpolnjevanju posameznih zahtev in pogojev iz razpisne dokumentacije.

Naročnik bo, na podlagi določil ZJN-3, v kolikor bo to potrebno, ponudnikom dopustil in omogočil dopolnitev ponudb v delih, ki ne vplivajo na njihovo razvrstitev po postavljenih merilih. Ponudniki ne smejo spreminjati svoje cene, vrednosti na postavko in ponudbe v okviru meril, tistega dela ponudbe, ki se veže na tehnične specifikacije predmeta javnega naročila ter tistih elementov ponudbe, ki bi lahko vplivali na drugačno uvrstitev ponudbe glede na ostale prejete ponudbe.

Naročnik bo ponudbo zavrnil:
- če ponudnik na njen poziv in v roku, ki ga določi, ne predloži zahtevanih pojasnil oziroma dokazil ali, če ne soglaša z odpravo ugotovljenih računskih napak;
- če ponudnik ne izpolnjuje pogojev za priznanje sposobnosti ali zahtev iz specifikacije naročila.
- če se izkaže, da vsebuje zavajajoče ali neresnične navedbe in o tem, skladno z določili ZJN-3 Zakona o javnem naročanju obvesti ministrstvo, pristojno za finance ali Državno revizijsko komisijo.
- če se izkaže, da je ponudnik v specifikacijo naročila vnesel kakršnekoli kvalitativne ali/in kvantitativne spremembe. Dovoljen je le vnos zahtevanih podatkov (na primer: cene na enoto).

Naročnik bo ob pisnem soglasju ponudnika popravil računske napake v skladu z določili 89. člena ZJN-3.

Če so v ponudbi za dano naročilo ponujene neobičajno nizke cene, bo naročnik pred zavrnitvijo take ponudbe zahteval pisno podrobno obrazložitev vseh postavk ponudbe, za katere bo menil, da so merodajne in jih bo upoštevajoč prejete obrazložitve in/ali utemeljitve, preveril v skladu z 86. členom ZJN-3.

2.9. Pogajanja

Če se postopek oddaje javnega naročila zaključi brez izbire najugodnejšega ponudnika, ker ni bila pridobljena nobena ponudba ali pa so bile vse pridobljene ponudbe nedopustne, si naročnik, skladno z s 46. členom ZJN-3, pridržuje pravico oddati isto naročilo po postopku s pogajanji brez predhodne objave. Naročnik lahko izvede tudi konkurenčni postopek s pogajanji, vendar mora pri tem upoštevati pogoje iz b. točke prvega odstavka 44. člena ZJN-3.

2.10. Odločitev o oddaji javnega naročila

Ustavitev postopka:
Naročnik ima v skladu s prvim odstavkom 90. člena ZJN-3 pravico pred potekom roka za oddajo ponudb kadar koli ustavi postopek oddaje javnega naročila. Če bo naročnik ustavil postopek, bo navedeno odločitev objavil na Portalu javnih naročil. Naročnik bo morebitne že predložene dele ponudbe neodprte vrnil pošiljateljem.

Zavrnitev vseh prejetih ponudb:
Naročnik lahko v vseh stopnjah postopka po izteku roka za odpiranje ponudb zavrne vse ponudbe. Če bo naročnik zavrnil vse ponudbe, bo o razlogih za zavrnitev in o svoji odločitvi ali bo začel nov postopek, obvestil vse ponudnike, ki bodo predložili ponudbe. Navedeno odločitev bo naročnik objavil na Portalu javnih naročil. Z dnem objave odločitve na Portalu javnih naročil se šteje, da je odločitev vročena.

Odločitev v zvezi z oddajo javnega naročila:
Naročnik bo v zakonsko določenem roku sprejel odločitev v predmetnem postopku javnega naročila in o sprejeti odločitvi obvestil vse ponudnike, ki bodo predložili ponudbe. Navedeno odločitev bo naročnik objavil na Portalu javnih naročil. Z dnem objave odločitve na Portalu javnih naročil se šteje, da je odločitev vročena.

3. SKLENITEV POGODBE

Izbrani ponudnik bo po pravnomočnosti odločitve o oddaji javnega naročila pozvan k podpisu pogodbe. Če se ponudnik **v roku 5 delovnih dni** ne bo odzval na poziv, se šteje, da je odstopil od ponudbe.

Pogodba je sklenjena, ko jo podpišejo vse pogodbene stranke (pri skupni ponudbi tudi vsi partnerji) in postane veljavna s ponudnikovo predložitvijo finančnega zavarovanja za dobro in pravočasno izvedbo pogodbenih obveznosti. Sestavni del pogodbe je tudi ponudba.

4. OPOZORILA

V času razpisa naročnik in ponudnik ne smeta pričenjati in izvajati dejanj, ki bi v naprej določila izbor določene ponudbe. V času od izbire ponudbe do pričetka veljavnosti pogodbe, naročnik in ponudnik ne smeta pričenjati dejanj, ki bi lahko povzročila, da pogodba ne bi pričela veljati ali ne bi bila izpolnjena. V primeru ustavitve postopka nobena stran ne sme pričenjati in izvajati postopkov, ki bi oteževali

razveljavitev ali spremembo odločitve o izbiri izvajalca ali bi vplivali na nepristranskost revizijske komisije.

5. REVIZIJA POSTOPKA

Pravno varstvo v postopku javnega naročanja je zagotovljeno v skladu z določbami Zakona o pravnem varstvu v postopkih javnega naročanja (v nadaljevanju: ZPVPJN), po postopku in na način kot ga določa zakon. Zahtevek za revizijo, ki se nanaša na vsebino objave, povabilo k oddaji ponudbe ali razpisno dokumentacijo, se vloži v desetih (10) delovnih dneh od dneva objave obvestila o naročilu ali prejema povabila k oddaji ponudbe. Kadar naročnik spremeni ali dopolni navedbe v objavi, povabilu k oddaji ponudbe ali v razpisni dokumentaciji, se lahko zahtevek za revizijo, ki se nanaša na spremenjeno, dopolnjeno ali pojasnjeno vsebino objave, povabila ali razpisne dokumentacije ali z njim neposredno povezano navedbo v prvotni objavi, povabilu k oddaji ponudbe ali razpisni dokumentaciji, vloži v desetih delovnih dneh od dneva objave obvestila o dodatnih informacijah, informacijah o nedokončanem postopku ali popravku, če se s tem obvestilom spreminjajo ali dopolnjujejo zahteve ali merila za izbiro najugodnejšega ponudnika.

Zahteva za pravno varstvo v postopkih javnega naročanja se lahko vloži v vseh stopnjah postopka oddaje javnega naročila zoper vsako ravnanje naročnika, razen če zakon, ki ureja oddajo javnih naročil, ali ZPVPJN ne določa drugače. Zahtevo za pravno varstvo lahko vloži aktivno legitimirana oseba, kot jo določa 14. člen ZPVPJN.

Zahtevek za revizijo mora vsebovati vse obvezne sestavine, kot jih določa 15. člen ZPVPJN.

V predrevizijskem in revizijskem postopku se ne presojajo očitane kršitve, ki se nanašajo na vsebino objave, povabilo k oddaji ponudb ali razpisno dokumentacijo, če bi lahko vlagatelj ali drug morebitni ponudnik prek portala javnih naročil naročnika opozoril na očitano kršitev, pa te možnosti ni uporabil. Šteje se, da bi vlagatelj ali drug morebitni ponudnik prek portala javnih naročil lahko opozoril na očitano kršitev, če je bilo v postopku javnega naročanja na portalu javnih naročil objavljeno obvestilo o naročilu, na podlagi katerega ponudniki oddajo prijave ali ponudbe.

Vlagatelj mora pred vložitvijo zahtevka za revizijo zoper vsebino razpisne dokumentacije, povabilo k oddaji ponudbe ali vsebino objave plačati takso v višini 2.000,00 EUR, če se javno naročilo oddaja po postopku naročila male vrednosti ali postopku zbiranja ponudb po predhodni objavi (prvi odstavek 71. člena ZPVPJN).

Taksa se plača na ustrezen podračun, ki je v skladu s predpisom, ki ureja podračune ter način plačevanja obveznih dajatev in drugih javnofinančnih prihodkov, odprt pri Banki Slovenije za namen plačila taks za predrevizijski in revizijski postopek. Natančne informacije o načinu plačila takse so dostopne na spletni strani Ministrstva za javno upravo: https://ejn.gov.si/sistem/pravno-varstvo.html

Od 1. 1. 2021 se zahtevek za revizijo skladno z določbo 13.a člena ZPVPJN lahko vloži samo preko portala eRevizija na spletnem naslovu https://www.portalerevizija.si.

Zahtevek za revizijo se lahko vloži v roku iz 25. člena ZPVPJN.

Če naročnik ugotovi, da zahtevek za revizijo ni bil vložen pravočasno ali ga ni vložila aktivno legitimirana oseba iz 14. člena ZPVPJN, ali da ni bila plačana ustrezna taksa, ga najpozneje v treh delovnih dneh od prejema s sklepom zavrže.

6. POGOJI ZA UDELEŽBO

Dopustna ponudba je ponudba, ki jo predloži ponudnik, za katerega ne obstajajo razlogi za izključitev in ki izpolnjuje pogoje za sodelovanje, njegova ponudba ustreza potrebam in zahtevam naročnika, določenim v tehničnih specifikacijah in v dokumentaciji v zvezi z oddajo javnega naročila, je prispela pravočasno, pri njej ni dokazano nedovoljeno dogovarjanje ali korupcija, naročnik je ni ocenil za neobičajno nizko in cena ne presega zagotovljenih sredstev naročnika.

Ponudnik mora pripraviti ponudbo v skladu z zahtevami iz te razpisne dokumentacije. V nadaljevanju so opredeljene zahteve, ki jih mora izpolnjevati ponudnik. Naročnik lahko ponudnika iz sodelovanja izključi tudi v ostalih primerih, za katere tako določa zakon (šesti odstavek 75. člena ZJN-3).

6.1. Razlogi za izključitev

Naročnik bo v skladu z osmim odstavkom 75. člena ZJN-3 iz postopka javnega naročanja kadarkoli v postopku izključil gospodarski subjekt, če se izkaže, da je pred ali med postopkom javnega naročanja ta subjekt glede na storjena ali neizvedena dejanja v enem od položajev, ki pomenijo obstoj izključitvenega razloga.

POGOJ 1 Nekaznovanost	**Naročnik bo iz sodelovanja v postopku javnega naročanja izključil gospodarski subjekt, če bo ugotovil ali bo drugače seznanjen, da je bila gospodarskemu subjektu ali osebi, ki je članica upravnega, vodstvenega ali nadzornega organa tega gospodarskega subjekta ali ki ima pooblastila za njegovo zastopanje ali odločanje ali nadzor v njem, na dan izdaje potrdila o nekaznovanosti izrečena pravnomočna sodba za dejanje, ki ima elemente naslednjih kaznivih dejanj, ki so opredeljena v Kazenskem Zakoniku (KZ-1, Ur. list RS, št. 50/12-UPB in 54/15)** - terorizem (108. člen KZ-1), - financiranje terorizma (109. člen KZ-1), - ščuvanje in javno poveličevanje terorističnih dejanj (110. člen KZ-1), - novačenje in usposabljanje za terorizem (111. člen KZ-1), - spravljanje v suženjsko razmerje (112. člen KZ-1), - trgovina z ljudmi (113. člen KZ-1), - sprejemanje podkupnine pri volitvah (157. člen KZ-1), - kršitev temeljnih pravic delavcev (196. člen KZ-1), - goljufija (211. člen KZ-1), - protipravno omejevanje konkurence (225. člen KZ-1), - povzročitev stečaja z goljufijo ali nevestnim poslovanjem (226. člen KZ-1), - oškodovanje upnikov (227. člen KZ-1), - poslovna goljufija (228. člen KZ-1), - goljufija na škodo Evropske unije (229. člen KZ-1), - preslepitev pri pridobitvi in uporabi posojila ali ugodnosti (230. člen KZ-1), - preslepitev pri poslovanju z vrednostnimi papirji (231. člen KZ-1), - preslepitev kupcev (232. člen KZ-1), - neupravičena uporaba tuje oznake ali modela (233. člen KZ-1), - neupravičena uporaba tujega izuma ali topografije (234. člen KZ-1), - ponareditev ali uničenje poslovnih listin (235. člen KZ-1), - izdaja in neupravičena pridobitev poslovne skrivnosti (236. člen KZ-1), - zloraba informacijskega sistema (237. člen KZ-1), - zloraba notranje informacije (238. člen KZ-1), - zloraba trga finančnih instrumentov (239. člen KZ-1), - zloraba položaja ali zaupanja pri gospodarski dejavnosti (240. člen KZ-1), - nedovoljeno sprejemanje daril (241. člen KZ-1), - nedovoljeno dajanje daril (242. člen KZ-1), - ponarejanje denarja (243. člen KZ-1), - ponarejanje in uporaba ponarejenih vrednotnic ali vrednostnih papirjev (244. člen KZ-1),

	- pranje denarja (245. člen KZ-1), - zloraba negotovinskega plačilnega sredstva (246. člen KZ-1), - uporaba ponarejenega negotovinskega plačilnega sredstva (247. člen KZ-1), - izdelava, pridobitev in odtujitev pripomočkov za ponarejanje (248. člen KZ-1), - davčna zatajitev (249. člen KZ-1),- tihotapstvo (250. člen KZ-1), - zloraba uradnega položaja ali uradnih pravic (257. člen KZ-1), - oškodovanje javnih sredstev (257.a člen KZ-1), - izdaja tajnih podatkov (260. člen KZ-1), - jemanje podkupnine (261. člen KZ-1), - dajanje podkupnine (262. člen KZ-1), - sprejemanje koristi za nezakonito posredovanje (263. člen KZ-1), - dajanje daril za nezakonito posredovanje (264. člen KZ-1), - hudodelsko združevanje (294. člen KZ-1). Popravni mehanizem Gospodarski subjekt, ki je v enem od zgoraj navedenih položajev, lahko najkasneje do roka za oddajo prijav ali ponudb naročniku predloži dokaze, da je sprejel zadostne ukrepe, s katerimi lahko dokaže svojo zanesljivost kljub obstoju razlogov za izključitev. Za zadostne ukrepe šteje plačilo ali zaveza plačati nadomestilo za vso škodo, povzročeno s kaznivim dejanjem ali kršitvijo, aktivno sodelovanje s preiskovalnimi organi za celotno razjasnitev dejstev in okoliščin ter sprejetje konkretnih tehničnih, organizacijskih in kadrovskih ukrepov, ustreznih za preprečitev nadaljnjih kaznivih dejanj ali kršitev. Če naročnik oceni, da dokazi, ki jih je predložil gospodarski subjekt, zadoščajo, gospodarskega subjekta ne izključi iz postopka javnega naročanja
Dokazilo	- Izpolnjen Obrazec **ESPD** (v »Del III: Razlogi za izključitev, Oddelek A: Razlogi, povezani s kazenskimi obsodbami«), - Podpisan Obrazec **Krovna izjava** (Priloga B/1).
Gospodarski subjekti, ki morajo izpolnjevati pogoj	- ponudnik, - vsi partnerji v primeru skupne ponudbe, - vsi podizvajalci

POGOJ 2 Plačani davki in prispevki za socialno varnost	**Naročnik bo iz sodelovanja v postopku javnega naročanja izključil gospodarski subjekt, če bo ugotovil, da gospodarski subjekt na dan oddaje ponudbe ne izpolnjuje obveznih dajatev in drugih denarnih nedavčnih obveznosti v skladu z zakonom, ki ureja finančno upravo, ki jih pobira davčni organ v skladu s predpisi države, v kateri ima sedež, ali predpisi države naročnika, če vrednost teh neplačanih zapadlih obveznosti na dan oddaje ponudbe znaša 50 eurov ali več. Šteje se, da gospodarski subjekt ne izpolnjuje navedenih obveznosti tudi če na dan oddaje ponudbe ni imel predloženih vseh obračunov davčnih odtegljajev za dohodke iz delovnega razmerja za obdobje zadnjih petih let do dne oddaje ponudbe.** Popravni mehanizem Če gospodarski subjekt ne izpolnjuje obveznih dajatev in drugih denarnih nedavčnih obveznosti v skladu z zakonom, ki ureja finančno upravo, ki jih pobira davčni organ v skladu s predpisi države, v kateri ima sedež, ali predpisi države naročnika, če vrednost teh neplačanih zapadlih obveznosti na dan roka za oddajo ponudbe ali prijave ali preverjanja znaša 50 eurov ali več ali če na dan roka za oddajo ponudbe ali prijave ta subjekt ni imel predloženih vseh obračunov davčnih odtegljajev za dohodke iz delovnega razmerja za obdobje zadnjih petih let do roka za oddaje ponudbe ali prijave, mu naročnik določi primeren rok, v katerem mora gospodarski subjekt obveznosti izpolniti. Ta rok ne sme biti daljši od 30 dni. Če naročnik oceni, da dokazi, ki jih je predložil gospodarski subjekt, zadoščajo, gospodarskega subjekta ne glede na obstoj razlogov za izključitev, ne izključi iz postopka javnega naročanja. Če pa naročnik oceni, da ukrepi ne zadoščajo, gospodarskemu subjektu pošlje utemeljitev take odločitve.

Dokazilo	- Izpolnjen Obrazec **ESPD** (v »Del III: Razlogi za izključitev, Oddelek B: Razlogi, povezani s plačilom davkov ali prispevkov za socialno varnost«) - Podpisan Obrazec **Krovna izjava** (Priloga B/1).
Gospodarski subjekti, ki morajo izpolnjevati pogoj	- ponudnik, - vsi partnerji v primeru skupne ponudbe, - vsi podizvajalci

POGOJ 3 Prekršek v zvezi s plačili za delo	**Naročnik bo iz postopka javnega naročanja izključil gospodarski subjekt, če sta bili gospodarskemu subjektu v zadnjih treh letih pred potekom roka za oddajo ponudb pravnomočno odločbo pristojnega organa Republike Slovenije ali druge države članice ali tretje države ugotovljeni najmanj dve kršitvi v zvezi s plačilom za delo, delovnim časom, počitki, opravljanjem dela na podlagi pogodb civilnega prava kljub obstoju elementov delovnega razmerja ali v zvezi z zaposlovanjem na črno, za kateri mu je bila s pravnomočno odločitvijo ali več pravnomočnimi odločitvami izrečena globa za prekršek.** **Popravni mehanizem** Gospodarski subjekt, ki je v enem od zgoraj navedenih položajev, lahko najkasneje do roka za oddajo prijav ali ponudb naročniku predloži dokaze, da je sprejel zadostne ukrepe, s katerimi lahko dokaže svojo zanesljivost kljub obstoju razlogov za izključitev. Za zadostne ukrepe šteje plačilo ali zaveza plačati nadomestilo za vso škodo, povzročeno s kaznivim dejanjem ali kršitvijo, aktivno sodelovanje s preiskovalnimi organi za celotno razjasnitev dejstev in okoliščin ter sprejetje konkretnih tehničnih, organizacijskih in kadrovskih ukrepov, ustreznih za preprečitev nadaljnjih kaznivih dejanj ali kršitev. Če naročnik oceni, da dokazi, ki jih je predložil gospodarski subjekt, zadoščajo, gospodarskega subjekta ne izključi iz postopka javnega naročanja.
Dokazilo	- Izpolnjen obrazec **ESPD** (v »Del III: Razlogi za izključitev, Oddelek D: Nacionalni razlogi za izključitev«), - Podpisan Obrazec **Krovna izjava** (Priloga B/1).
Gospodarski subjekti, ki morajo izpolnjevati pogoj	- ponudnik, - vsi partnerji v primeru skupne ponudbe, - vsi podizvajalci

POGOJ 4 Evidenca – izrečene stranske sankcije	**Naročnik bo iz postopka javnega naročanja izključil gospodarski subjekt, če je ta na dan, ko poteče rok za oddajo ponudb, izločen iz postopkov oddaje javnih naročil zaradi uvrstitve v evidenco gospodarskih subjektov z izrečenimi stranskimi sankcijami.**
Dokazilo	- Izpolnjen obrazec **ESPD** (v »Del III: Razlogi za izključitev, Oddelek D: Nacionalni razlogi za izključitev«), - Podpisan Obrazec **Krovna izjava** (Priloga B/1).
Gospodarski subjekti, ki morajo izpolnjevati pogoj	- ponudnik, - vsi partnerji v primeru skupne ponudbe, - vsi podizvajalci

6.2. Poslovna in finančna sposobnost

POGOJ 1 Sposobnost za opravljanje poklicne dejavnosti	**Gospodarski subjekt mora biti vpisan v enega od poklicnih ali poslovnih registrov, ki se vodijo v državi članici, v kateri ima gospodarski subjekt sedež. Seznam poklicnih ali poslovnih registrov v državah članicah Evropske unije določa Priloga XI. Direktive 2014/24/EU.** Tuji ponudniki s sedežem v državah članicah Evropske unije, Evropskega gospodarskega prostora in Švicarske konfederacije ali s sedežem v državi, s katero je sklenjen ustrezen mednarodni sporazum mora izpolnjevati pogoje za zakonito opravljanje dejavnosti v državi sedeža. Naročnik si pridržuje pravico, da v fazi pregledovanja ponudb od takšnega ponudnika zahteva dokazila, ki dokazujejo izpolnjevanje navedenega pogoja.
Dokazilo	- Izpolnjen obrazec **ESPD** (v »Del IV: Pogoji za sodelovanje; A: Ustreznost), - Podpisan Obrazec **Krovna izjava** (Priloga B/1).
Gospodarski subjekti, ki morajo izpolnjevati pogoj	- ponudnik, - vsi partnerji v skupni ponudbi, - vsi podizvajalci, -ne glede na to, v kateri fazi se vključijo v izvedbo javnega naročila Partnerji in podizvajalci morajo pogoj izpolnjevati v obsegu, v katerem prevzemajo izvedbo del.

POGOJ 3 Zavarovanje	**Gospodarski subjekt mora imeti na dan oddaje ponudbe sklenjeno zavarovanje za odgovornost za škodo**, ki bi utegnila nastati naročniku ali tretjim osebam v zvezi z opravljanjem njegove dejavnosti (malomarnost, napake, opustitve dolžnosti). Višina letne zavarovalne vsote za posamezen zavarovalni primer ne sme biti nižja od višine letne zavarovalne vsote, ki jo določa 16. člen Gradbenega zakona – to je **50.000,00 EUR**. Izbrani ponudnik bo dolžan naročniku predložiti kopijo veljavne zavarovalne police, skladno s pogodbenimi določili. V primeru, da izbrani ponudnik izvaja pogodbo s partnerji ali podizvajalci, morajo zavarovanja po tem členu zajemati tudi podizvajalce ali morajo podizvajalci imeti sklenjeno enako zavarovanje kot izbrani ponudnik. Tekom izvajanja javnega naročila bo moral izbrani ponudnik vseskozi razpolagati z veljavno zavarovalno polico v višini, kot jo predpisuje pozitivna zakonodaja v času izvajanja gradbenega posega.
Dokazilo	- Izpolnjen Obrazec **ESPD** (v Del IV: Pogoji za sodelovanje; B: Ekonomski in finančni položaj; Zavarovanje poklicne odgovornosti), - **kopija veljavne zavarovalne police.**
Gospodarski subjekti, ki morajo izpolnjevati pogoj	- ponudnik, - vsi partnerji v skupni ponudbi, - vsi podizvajalci.

POGOJ 4 Ekonomski in finančni položaj	**Gospodarski subjekt v zadnjih šestih (6) mesecih pred objavo tega naročila na Portalu javnih naročil ni imel blokiranih transakcijskih računov (velja za vse transakcijske račune, pri vseh poslovnih bankah, pri katerih ima odprte transakcijske račune)**
Dokazilo	- Izpolnjen Obrazec **ESPD** (v Del IV: Pogoji za sodelovanje; B: Ekonomski in finančni položaj; Druge ekonomske in finančne zahteve),

	- **potrdila vseh poslovnih bank**, pri katerih ima gospodarski subjekt odprte transakcijske račune o neblokiranih/blokiranih poslovnih računih v zadnjih šestih mesecih pred rokom za oddajo ponudb **ali obrazec BON** (ali enakovredno dokazilo), ki ne sme biti starejši več kot 30 dni od roka za oddajo ponudb.
Gospodarski subjekti, ki morajo izpolnjevati pogoj	- ponudnik, - vsi partnerji v skupni ponudbi, - vsi podizvajalci.

6.3. Tehnična in kadrovska sposobnost

POGOJ 1 Reference gospodarskega subjekta	**Gospodarski subjekt mora navesti najmanj eno (1) referenco in pri tem izpolnjevati naslednje minimalne pogoje:** **Uspešno izvedena in zaključena novogradnja ali rekonstrukcija asfaltirane ceste za javnega naročnika, pri čemer je bila:** **- skupna površina asfaltirane ceste z odvodnjavanjem vsaj 1000 m^2,** **- skupna pogodbena vrednost referenčnega posla najmanj 150.000 EUR brez DDV** **in kjer je gospodarski subjekt nastopal kot glavni izvajalec del.** Za nekakovostno izvedena dela se štejejo: zamude pri izvedbi zaradi razlogov na strani izvajalca, neodzivnost in neodprava napak v garancijski dobi, izstavitev višjih računov, kot je bilo dogovorjeno, odpoved pogodbe zaradi razlogov na strani izvajalca, unovčenje finančnega zavarovanja za dobro izvedbo pogodbenih obveznosti oziroma pogodbene kazni in podobno. **Naročnik bo priznal reference, ki ne bodo starejše od petih (5) let** od objave tega javnega naročila (t. j. vse reference, ki so se zaključile - predaja objekta naročniku - od vključno meseca objave pet let nazaj). **Smiselno zaključenih poslov, ki so bili opravljeni kot en posel, gospodarski subjekti ne smejo deliti.** V primerih, ko so bila gospodarskemu subjektu z enotno pogodbo dodeljena tudi druga dela, se kot referenčna vrednost upošteva samo vrednost del, ki se upoštevajo kot referenčna dela. Naročnik si pridržuje pravico, da navedene reference preveri in sicer tako, da preveri podatke iz obrazca pri naročnikih, ki so osnova za presojanje ustreznosti reference, ali od ponudnika zahteva predložitev dodatnih dokazil (npr. pogodba, popis del, gradbeno ali uporabno dovoljenje, itd.). Če bo iz ponudbene dokumentacije razvidno, da gospodarski subjekt referenčnega pogoja ne izpolnjuje, bo naročnik štel, da gospodarski subjekt zahtevanih referenc nima in gospodarskega subjekta ne bo pozival k predložitvi dodatnih referenc
Dokazilo	- Izpolnjen Obrazec **ESPD** (v Del IV: Pogoji za sodelovanje; C: Tehnična in strokovna sposobnost; Za naročila gradenj: izvedba gradnje določene vrste) z jasno in nedvoumno navedenimi podatki o referenci (dolžina, širina ceste, pločnik, obdobje trajanja reference ipd.)

	- Izpolnjen Obrazec **Referenčna lista gospodarskega subjekta (Priloga B/4),** **-** Izpolnjen Obrazec **Referenčna izjava (Priloga B/5) -** za vsako navedeno referenco - potrjeno s strani naročnika referenčnega dela.
Gospodarski subjekti, ki morajo izpolnjevati pogoj	- ponudnik, - partnerji v skupni ponudbi – kumulativno, - ponudniki v ponudbi s podizvajalci – kumulativno.
	V kolikor se ponudnik za izpolnjevanje pogoja sklicuje na partnerje ali podizvajalce, mora ponudnik zagotoviti, da bodo navedeni partnerji/podizvajalci tudi dejansko sodelovali pri izvedbi tistih delov posla, za katere je navedena referenca. Naročnik si pridržuje pravico, da predložene reference preveri pri naročniku in jih ne upošteva v kolikor le-teh ne bo možno pridobiti oz. preveriti. V primeru skupne ponudbe ali ponudbe s podizvajalci, se pogoj lahko izpolni kumulativno. V kolikor bo naročnik z dodatnimi poizvedbami ugotovil, da katera izmed referenc ne izkazuje kvalitetno opravljenih del, se takšna referenca ne upošteva. Kot nekvalitetno opravljena dela štejejo: zamude pri izvedbi, napake v izvedbi, izstavitev višjih računov, kot je bilo dogovorjeno, odpoved pogodbe, unovčenje zavarovanja za dobro izvedbo in podobno. **Naročnik bo upošteval samo uspešno zaključena pogodbena dela**, kar pomeni, da je bilo do datuma objave tega javnega naročila na Portalu javnih naročil za objekt, ki ga je ponudnik izgradil ali rekonstruiral, pridobljeno uporabno dovoljenje (v kolikor je to zahtevano skladno z veljavno zakonodajo) oziroma da je bila do datuma objave tega javnega naročila na Portalu javnih naročil za objekt, ki ga je ponudnik izgradil, rekonstruiral ali obnovil, opravljena primopredaja del (v primeru, ko pridobitev uporabnega dovoljenja ni bila potrebna).

POGOJ 2 Vodja del	Ponudnik mora imenovati najmanj **enega (1) vodjo del**, ki mora biti vpisan kot vodja del v OZS/ GZS ali IZS. Izpolnjevati mora pogoje iz 18. člena Gradbenega zakona in mora biti kot vodja gradnje ali vodja del zaposlen pri ponudniku ali partnerju v skupni ponudbi ali podizvajalcu oziroma mora na drug način izkazovati ustrezno pravno podlago za opravljanje dela za gospodarski subjekt (ponudnika, partnerja v skupni ponudbi ali podizvajalca). **Kot pogoj za vodjo del se upošteva, da je le-ta v zadnjih petih (5) letih vodil najmanj en (1) uspešno izveden in zaključen projekt novogradnje ali rekonstrukcije asfaltirane ceste za javnega naročnika, pri čemer je bila:** **- skupna površina asfaltirane ceste z odvodnjavanjem vsaj 1000 m^2 in** **- skupna pogodbena vrednost referenčnega posla najmanj 150.000 EUR brez DDV.**
Dokazilo	- Izpolnjen Obrazec **ESPD** (v Del IV: Pogoji za sodelovanje; C: Tehnična in strokovna sposobnost; Za naročila gradenj: tehnično osebje in tehnični organi, ki opravijo gradnjo); - Izpolnjen Obrazec **Izjava o tehnični in kadrovski sposobnosti** (Priloga B/2) - Izpolnjen Seznam tehničnega osebja in drugih strokovnih delavcev (Priloga B/3). - **fotokopija obrazca M-1** ali enakovredno.

	- kopija diplome.
Opombe	Naročnik bo priznal referenco, ki ne bo starejša od petih (5) let od objave tega javnega naročila (t. j. vse reference, ki so se zaključile - predaja objekta naročniku - od vključno meseca objave pet let nazaj). Kot uspešno voden posel se upošteva posel, ki je izveden skladno s pogodbo in prevzet s strani investitorja (pridobljeno uporabno dovoljenje ali uspešno izvedena primopredaja objekta).
Gospodarski subjekti, ki morajo izpolnjevati pogoj	- ponudnik, - podizvajalci – kumulativno, - partner v skupni ponudbi – kumulativno.

POGOJ 3 Podizvajalci	V primeru, da ponudnik NE nastopa s podizvajalcem:
Dokazilo	- Izpolnjen Obrazec ESPD - izpolnitev pogoja gospodarski subjekt potrjuje s podpisom ESPD obrazca, - Izpolnjen Obrazec Podizvajalci (Priloga B/6a), - Podpisan Obrazec Krovna izjava (Priloga B/1).
	V primeru, da ponudnik nastopa s podizvajalcem, ponudnik IN podizvajalci predložijo:
Dokazilo	- Izpolnjen Obrazec ESPD – (v Del IV: C: Tehnična in strokovna sposobnost; Delež podizvajanja); ter »izpolnitev pogoja gospodarski subjekt potrjuje s podpisom ESPD obrazca«, - Izpolnjen Obrazec Podizvajalci (Priloga B/6a), - Izpolnjen Obrazec Podatki o podizvajalcu in soglasje za neposredna plačila (Priloga B/6b), - Podpisan Obrazec Krovna izjava (Priloga B/1).
Gospodarski subjekti, ki morajo izpolnjevati pogoj	- podizvajalci - ponudnik
	Neposredno plačilo podizvajalcu v skladu s 6. točko 94. člena ZJN-3 ni obvezno, mora pa naročnik od glavnega izvajalca zahtevati, da mu najpozneje v 60 dneh od plačila končnega računa oziroma situacije pošlje svojo pisno izjavo in pisno izjavo podizvajalca, da je podizvajalec prejel plačilo za izvedene gradnje oziroma storitve oziroma dobavljeno blago, neposredno povezano s predmetom javnega naročila. Vsak navedeni podizvajalec mora biti registriran za opravljanje dejavnosti, ki jo prevzema v ponudbi. V ponudbi s podizvajalci morajo biti navedeni vsi podizvajalci. Navedeno mora biti, katera dela prevzemajo navedeni podizvajalci in v kolikšnem deležu.

	<u>Pomembno:</u> **Vrednost del, ki jih prevzema ponudnik kot glavni izvajalec ne more biti manjša od vrednosti del posameznega podizvajalca.**

POGOJ 4 **Skupna ponudba**	Skupna ponudba je ponudba, v kateri enakopravno nastopata dva ali več izvajalcev skupaj. **Vsak partner** v skupni ponudbi **mora** izpolnjevati pogoje za priznanje osnovne in poklicne sposobnosti. Izpolnjevanje ostalih naročnikovih pogojev za priznanje sposobnosti se, če ni pri posameznemu pogoju določeno drugače, ugotavlja kumulativno, za vse partnerje skupaj. V skupni ponudbi mora biti razvidno, katera dela prevzema vsak izvajalec. V primeru, da bo skupina izvajalcev podala skupno ponudbo, je potrebno ponudbi predložiti **pogodbo o skupni izvedbi naročila** oz. **sporazum o predložitvi skupne ponudbe**, ki mora natančno opredeliti naloge in odgovornost posameznih izvajalcev za izvedbo naročila. V pogodbi o skupni izvedbi naročila se določi vodilni partner in opredeli odgovornost posameznih partnerjev. V skupni ponudbi morajo biti navedeni vsi partnerji. Navedeno mora biti, katera dela prevzemajo posamezni partnerji. <u>Pomembno:</u> **Vrednost del, ki jih prevzema vodilni partner ne more biti manjša od vrednosti del posameznega partnerja.**
Dokazilo	- Obrazec **ESPD** - izpolnitev pogoja gospodarski subjekt potrjuje s podpisom ESPD obrazca; - **Pogodba oz. sporazum o skupni izvedbi naročila** - Podpisan Obrazec **Krovna izjava** (Priloga B/1).
Gospodarski subjekti, ki morajo izpolnjevati pogoj	- ponudnik, - partner v skupni ponudbi – kumulativno,

Opomba: Obrazci od B/1 do B/6b se nahajajo v **Prilogah B** k razpisni dokumentaciji. **Izpolnjeni, podpisani in žigosani se naložijo v razdelek Drugi dokumenti.**

Ponudbeno dokumentacijo sestavljajo vsi spodaj našteti dokumenti, ki morajo po vsebini in obliki ustrezati obrazcem in drugim navodilom iz razpisne dokumentacije. Ponudba mora biti izdelana v skladu z zahtevami naročnika, podpisana in žigosana, kjer je to označeno.

Navedeni dokumenti morajo biti izpolnjeni, kot to zahtevajo navodila obrazca ali to iz njihovega besedila izhaja. V primeru, če ponudnik posameznega zahtevanega dokumenta ne predloži (oziroma ga ne predloži na poziv naročnika, če je takšen poziv mogoč na podlagi določil ZJN-3), ali pa bo predloženi dokument v nasprotju z zahtevami razpisne dokumentacije, bo naročnik tako ponudbo zavrnil kot nedopustno.

Obrazec	Naziv	Opombe
B/1	Krovna izjava	Izpolnjena, podpisana in žigosana.
B/2	Izjava o tehnični in kadrovski sposobnosti	Izpolnjena, podpisana in žigosana.

B/3	Seznam tehničnega osebja in drugih strokovnih delavcev	Izpolnjen, podpisan in žigosan.
B/4	Referenčna lista gospodarskega subjekta	Izpolnjena, podpisana in žigosana.
B/5	Referenčna izjava za gospodarski subjekt	Izpolnjena, podpisana in žigosana.
B/6a	Podizvajalci	Izpolnjen, podpisan in žigosan.
B/6b	Podatki o podizvajalcu in soglasje za neposredna plačila	Izpolnjen, podpisan in žigosan v primeru nastopanja s podizvajalcem.
C	Ponudba	Izpolnjena, podpisana in žigosana. Relevantne strani obrazca Ponudba iz katere je razvidna ponudbena cena, ponudnik pripne v razdelek »Predračun« v aplikaciji e-JN.
D	Vzorec pogodbe	Parafiran.
E/1	Popis del z rekapitulacijo	Izpolnjen, podpisan in žigosan, v razdelek »Druge priloge«, v *.pdf datoteki in dokumentu Excel.
E/2	Cenik materiala, plač, storitev gradbene mehanizacije in prevozi kamionov	Izpolnjen, podpisan in parafiran, z zahtevanimi prilogami
F/1	Vzorec menične izjave za resnost ponudbe z bianco menico	Izpolnjen, podpisan in žigosan. Priložena bianco menica, podpisana in žigosana. Zavarovanje mora biti predloženo na način, kot je zahtevano v razpisni dokumentaciji.
F/2	Vzorec menične izjave za dobro izvedbo z bianco menico	Parafiran.
F/3	Vzorec menične izjave za odpravo napak z bianco menico	Parafiran.
G	Izjava o skladnosti ponudbe z Uredbo o zelenem javnem naročanju	Izpolnjena, podpisana in žigosana.
Priloga	ESPD Obrazec	Izpolnjen in podpisan .xml, uvoziti v e-Oddajo ali priložen .pdf
Priloga	Veljavna zavarovalna polica	Kopija
Priloga	Potrdilo o neblokiranosti poslovnih računov	Potrdilo banke ali obrazec BON ali enakovredno dokazilo
Priloga	Obrazec M-1	Kopija

Priloga	Diploma imenovanega vodje del	Kopija

V kolikor ponudnik nima sedeža v Republiki Sloveniji in ne more pridobiti in predložiti zahtevanih dokumentov, ker država, v kateri ima ponudnik svoj sedež ne izdaja takšnih dokumentov, lahko ponudnik namesto elektronskega dokazila predloži zapriseženo izjavo prič ali zapriseženo izjavo ponudnika. Izjava mora biti podana pred pravosodnim ali upravnim organom, notarjem ali pristojnim organom poklicnih ali gospodarskih subjektov v državi, v kateri ima ponudnik svoj sedež.

Na podlagi osmega odstavka 79. člena ZJN-3 ponudnik ni dolžan predložiti dokazil ali drugih listinskih dokazov, če lahko naročnik potrdila ali druge potrebne informacije pridobi brezplačno z neposrednim dostopom do nacionalne baze podatkov katere koli države članice, kakršne so nacionalni register javnih naročil, elektronski register podjetij, elektronski sistem za shranjevanje dokumentov ali predkvalifikacijski sistem.

Podatke, ki se vodijo v uradnih evidencah in ponudnik za njih ni predložil dokazila sam, lahko naročnik v uradnih evidencah preveri z uporabo enotnega informacijskega sistema, ki ga vodi ministrstvo, pristojno za javna naročila.

C. PONUDBA

Obrazec ponudbe se nahaja v Prilogi C k razpisni dokumentaciji in je sestavni del razpisne dokumentacije.

NAVODILO ZA IZPOLNJEVANJE PONUDBE:

Ponudbo mora ponudnik izpolniti ter žigosati in podpisati.

D. VZOREC POGODBE

Vzorec pogodbe se nahaja v Prilogi D in je sestavni del ponudbe.

NAVODILO ZA IZPOLNJEVANJE VZORCA POGODBE:

Vzorec pogodbe mora ponudnik izpolniti, parafirati vse strani ter žigosati in podpisati, s čimer potrjuje, da se strinja z vzorcem gradbene pogodbe.

E. PONUDBENI PREDRAČUN

Obrazec ponudbenega predračuna je v Excel datoteki (Priloga E/1) in je sestavni del ponudbe.

Vrednosti obrazcev predračuna se morajo ujemati z vrednostmi, ki jih bo ponudnik navedel v svoji ponudbi. Ponudnikom ni dovoljeno spreminjati vsebine in količine v ponudbenem predračunu.

Ponudnik sestavi ponudbeni predračun tako, da v obrazec v prilogi vnese cene posameznih del na enoto ter s pomočjo potrebnih računskih operacij, brez korektur posameznih popisov in količin, vnese izračunano skupno vrednost. Formule v popisih so prednastavljene, kljub temu naročnik ne odgovarja za morebitne napake v formulah in ponudnikom predlaga preverjanje le-teh.

Ponudniki cene na enoto vpisujejo na dve decimalni mesti, saj bodo ponudbe tudi v fazi pregleda preverjane na nivoju dveh decimalnih mest.

Morebitne postavke v ponudbenem predračunu, ki nimajo količin in enot, niso predmet tega javnega naročila.

Ponudnik v sistemu e-JN naloži Obrazec Priloga E/1 - Popis del z rekapitulacijo, za katerega daje ponudbo, v razdelek »Druge priloge«, v *.pdf datoteki in dokumentu Excel. Davek na dodano vrednost mora biti prikazan posebej, v skladu z obrazcem ponudbenega predračuna.

Za posamezna dela, ki niso predmet tega naročila, je potrebno pripraviti in skupaj s ponudbo oddati cenik strojnih storitev, cenik prevoznih storitev, cenik materialov in cenik režijskih ur (Priloga E/2 - Cenik materiala, plač, storitev gradbene mehanizacije in prevozi kamionov). Ti ceniki se bodo smiselno uporabljali pri določanju cen za ta nepredvidena dela in se upoštevajo pri sestavljanju teh predračunov.

Ponudnik v sistemu e-JN naloži obrazec Priloga E/2 - Cenik materiala, plač, storitev gradbene mehanizacije in prevozi kamionov, za katerega daje ponudbo, v razdelek »Druge priloge«, v *.pdf datoteki.

F. FINANČNA ZAVAROVANJA

Poglavje o finančnih zavarovanjih vsebuje opis načina zavarovanja za resnost ponudbe, dobro izvedbo pogodbenih obveznosti in odpravo napak v garancijski dobi.

1. RESNOST PONUDBE

Ponudnik mora, kot finančno zavarovanje za resnost ponudbe, v ponudbi predložiti bianco menico in menično izjavo s pooblastilom v višini 6.000,00 €.

Finančno zavarovanje za resnost ponudbe mora biti izdano na obrazcu, predvidenem v dokumentaciji v zvezi z oddajo javnega naročila (vzorec teksta je priložen v Prilogi F/1) in je sestavni del ponudbene dokumentacije.

Finančno zavarovanje za resnost ponudbe mora veljati še 60 dni po preteku veljavnosti ponudbe.

Navodila za vročanje zavarovanja za resnost ponudbe se nahajajo v 2. poglavju, točki *2.3. Način in rok za oddajo ponudbe.*

2. DOBRA IZVEDBA POGODBENIH OBVEZNOSTI

Ob podpisu pogodbe oz. najkasneje v roku petih (5) delovnih dni od podpisa pogodbe bo izbrani ponudnik naročniku kot finančno zavarovanje za dobro izvedbo pogodbenih obveznosti, izročil bianco menico in menično izjavo s pooblastilom v višini 10 % od pogodbene vrednosti, vključno z DDV.

Menična izjava za dobro izvedbo pogodbenih obveznosti mora biti izdana na obrazcu, predvidenem v dokumentaciji v zvezi z oddajo javnega naročila (vzorec teksta je priložen v Prilogi F/2).

S to garancijo se izbrani ponudnik nepreklicno in brezpogojno zavezuje, da bo v 7 delovnih dneh po prejemu prvega pisnega zahtevka naročnika in ne glede na kakršen koli ugovor izvajalca gradnje plačal znesek 10% od pogodbene vrednosti, skladno z določili podpisane pogodbe.

Menična izjava je nepreklicna, izpolni se s klavzulo »brez protesta« in je plačljiva na prvi poziv.

Menična izjava je veljavna od njenega podpisa do vključno 60 dni dlje kot je veljavnost pogodbe tega javnega naročila.

Kot sestavni del ponudbene dokumentacije mora biti Priloga F/2 parafirana.

3. ZAVAROVANJE ZA ODPRAVO NAPAK V GARANCIJSKEM ROKU

Najkasneje v petih (5) delovnih dneh po primopredaji del ter pred plačilom končne situacije bo izbrani ponudnik kot garancijo za brezhibno delovanje in odpravo napak izročil bianco menico z menično izjavo s pooblastilom, veljavno za čas 5 let in 1 dan, šteto od datuma primopredaje gradbenih del, v višini 5 % končne vrednosti izvedenih del z DDV (vrednost vseh izvršenih del brez morebitnih pogodbenih kazni). Garancija mora biti izdelana na obrazcu, predvidenem v dokumentaciji v zvezi z oddajo javnega naročila (vzorec teksta je priložen v Prilogi F/3) – Menična izjava za odpravo napak v garancijskem roku oz. na drugem obrazcu, ki izpolnjuje vse bistvene vsebinske zahteve in je sestavni del ponudbene dokumentacije.

Finančno zavarovanje služi naročniku kot jamstvo za vestno izpolnjevanje izvajalčevih obveznosti do naročnika v času garancijskega roka, kot navedeno v vzorcu pogodbe. V kolikor se garancijski rok podaljša, se mora hkrati podaljšati za enak čas tudi rok trajanja finančnega zavarovanja.

Kot sestavni del ponudbene dokumentacije mora biti Priloga F/3 parafirana.

G. POGOJI IZ UREDBE O ZELENEM JAVNEM NAROČANJU

Ponudniki morajo pri oddaji ponudb v celoti upoštevati določbe Uredbe o ZelJN, kot izhajajo iz tehničnih specifikacij in popisa del.

Med drugim morajo ponudniki, kot je to skladno s predmetom javnega naročila, zagotoviti, da se bodo dosegli sledeči cilji:

- gradbena dela se morajo izvajati v skladu z načeli, da bo imela čim manjši vpliv na okolje - z gradbeno mehanizacijo, ki bo zagotavljala varčevanje z naravnimi viri, materiali in energijo,

- pri gradnji vozišča ceste se recikliran asfaltni granulat (rezkanec), ki je nastal ob prenovi te ceste ali je iz drugega vira, uporabi prioritetno za proizvodnjo novih bituminiziranih zmesi, podredno pa zlasti za plasti, stabilizirane s hidravličnim ali bitumenskim vezivom, tampon (vključno z bankinami), posteljico, nasipe ter zasipe, in sicer v količini, ki je potrebna.

Ponudnik se s predložitvijo podpisanega in žigosanega obrazca Krovna izjava (Priloga B/1) in Izjave o skladnosti ponudbe s temeljnimi okoljskimi zahtevami po Uredbi o zelenem javnem naročanju (Priloga G) zavezuje, da bo izpolnil vse zahteve naročnika, ki se nanašajo na izpolnjevanje zahtev Uredbe o zelenem javnem naročanju. V kolikor bi naročnik dvomil v ponujeno, si pridržuje pravico, da ponudnika pozove na predložitev dodatnih dokazil.

H. OPIS PREDMETA JAVNEGA NAROČILA

Na območju Javorniškega Rovta predstavlja obračanje avtobusa na obstoječi končni postaji prometni in varnostni problem, saj za ta namen ni urejenega ustreznega obračališča. Trenutno avtobus obrača z vzvratno vožnjo na območju cestnega priključka za Dom Pristava, kar povzroča oviranje prometa ter predstavlja neprimerno in nevarno prometno rešitev.

Zaradi navedenega se je Občina Jesenice odločila, da na območju »Nočeve Mlake«, približno 400 m naprej od priključka za Dom Pristava, uredi novo krožišče oz. obračališče za avtobuse skupaj s končnim avtobusnim postajališčem. Obračališče bo umeščeno tako, da bo hkrati delovalo kot trikrako krožno križišče za smeri Jesenice, Planina pod Golico in vikend naselje.

Občinska cesta, ki poteka skozi Javorniški Rovt, je na območju »Nočeve Mlake« najprej speljana v premi, nato pa skoraj pravokotno zavije levo ter približno 30 m nadaljuje v smeri vikend naselja. Na tem odseku se na severni strani nahaja travnik, na južni strani pa je med potokom in cesto urejeno zasebno parkirišče.

V levem pravokotnem ovinku se odcepi cesta proti Planini pod Golico. Po približno 30 m trasa občinske ceste proti vikend naselju ponovno ostro zavije levo in nato nekaj časa poteka vzporedno s spodnjim delom občinske ceste. Na tem levem ovinku cesta prečka neimenovani potok, ki pod cesto poteka v betonskih ceveh, nato pa v odprti strugi za zasebnim parkiriščem.

Na območju »Nočeve Mlake« je cesta v rahlem vzponu, po prečkanju potoka pa se vzdolžni naklon poveča.

Cesta v smeri vikend naselja je asfaltirana, vendar je voziščna konstrukcija v slabem stanju. Cesta proti Planini pod Golico je v začetnem delu makadamska, nato asfaltirana. Tudi cesta v smeri Jesenic je dotrajana in potrebna obnove. V občinskem programu je predvidena obnova ceste od novo načrtovanega krožišča do priključka za Dom Pristava.

Pred odcepom za Planino pod Golico se nahaja ekološki otok z zabojniki za komunalne in druge odpadke.

Projektna rešitev predvideva sledeče ureditve :

- obstoječe trikrako križišče cest iz smeri Jesenic, proti vikend naselju in proti Planini pod Golico se preuredi v krožno križišče, ki bo hkrati služilo kot obračališče za avtobuse;
- obračališče oziroma krožišče bo umeščeno tako, da bo njegov center ležal na osi obstoječe občinske ceste v smeri vikend naselja;
- s takšno umestitvijo bo severni del krožišča segal na obstoječi travnik, južni del pa na območje obstoječega parkirišča;
- Predlagana rešitev omogoča izvedbo brez posegov v obstoječe brežine ter brez posegov v strugo neimenovanega potoka;
- obstoječe zasebno parkirišče se ukine.

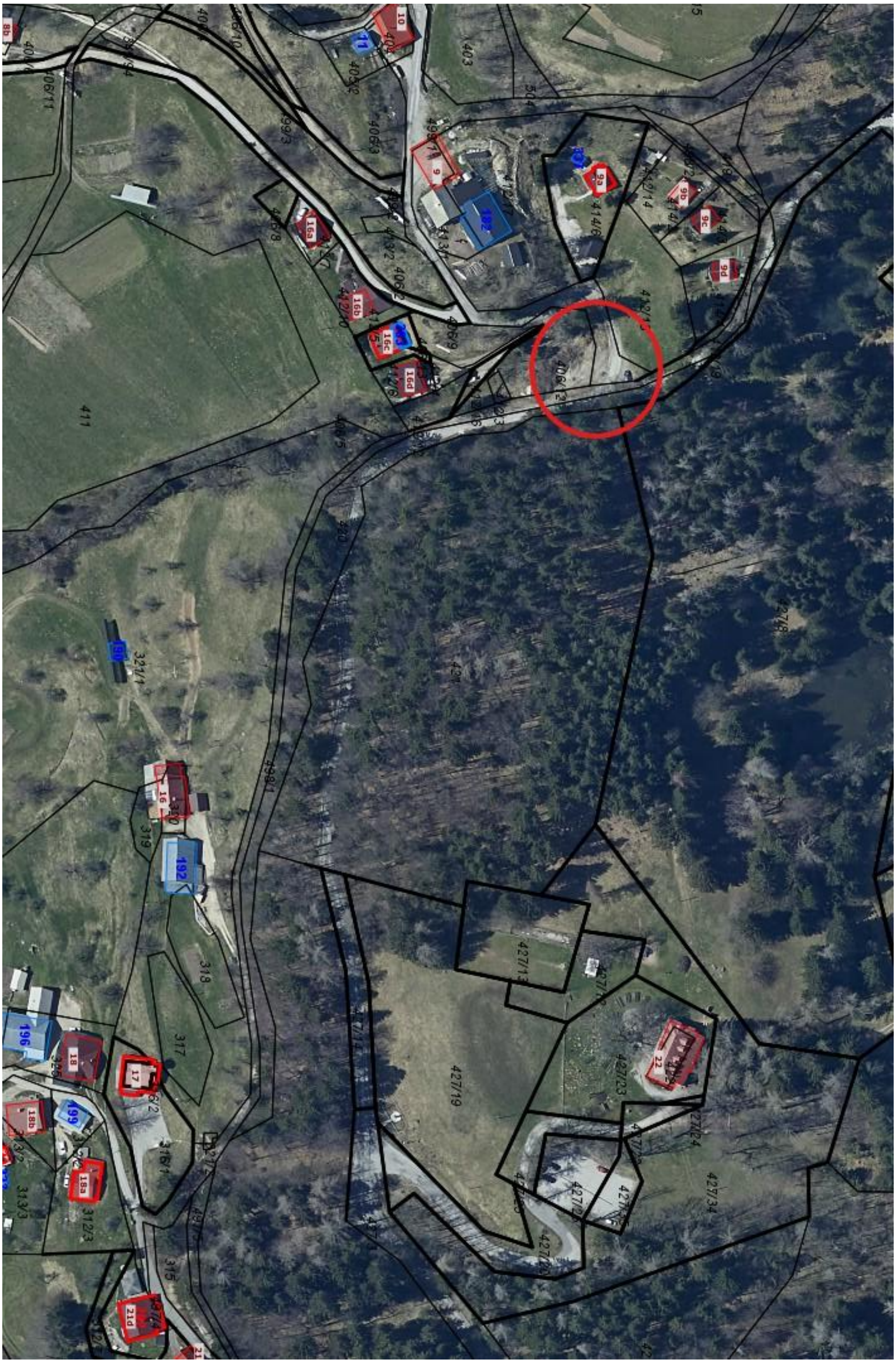
411
403
504
414/6
9a
9b
9c
9d
16a
16b
16c
16d
10
11
9
192
427/8
427/13
427/19
427/23
427/24
427/34
22
16
192
196
18
17
18a
18b
199
21d
318
317
319
315
316/1
312/3
313/3
321/1